

# 嘉義市111學年度國民小學 藝術才能班招生簡章

主辦單位：嘉義市政府

承辦學校：博愛國民小學

嘉北國民小學

崇文國民小學

大同國民小學

111年1月27日嘉義市具藝術才能學生之鑑定小組會議通過

# 嘉義市111學年度國民小學藝術才能班招生 重要日程表

項 目	日 期	備 註	
招生簡章公告	1. 111年2月25日前函知本市各國民中小學。 2. 公告於本府教育處網站 ( <a href="https://edu.chiayi.gov.tw/">https://edu.chiayi.gov.tw/</a> ) 及各承辦學校。	簡章請自行網路下載。	
競賽表現入班	報 名	111年3月28日(星期一)至 111年3月30日(星期三)	報名費700元整。
	成績通知	111年4月7日(星期四)	
	成績複查	111年4月11日(星期一)	可填表申請成績複查。
	公告錄取名單	111年4月13日(星期三)	公布於本府教育處網站。
術科測驗入班	報 名	111年4月18日(星期一)至 111年4月20日(星期三)	報名費：  (一) 博愛國小音樂班管樂組 1,500元 (二) 嘉北國小音樂班管樂組 1,500元 (三) 崇文國小舞蹈班 1,500元 音樂班 1,500元 插班生 1,500元 (四) 大同國小美術班 1,200元
	公告試場	111年4月29日(星期五)以前公布。	
	測驗日期	111年4月30日(星期六)至 111年5月1日(星期日)	
	成績通知	111年5月4日(星期三)	下午5時前寄出。
	成績複查	111年5月6日(星期五) 上午9時至下午4時，逾時不予受理。	可填表申請成績複查。
	公告錄取名單	111年5月13日(星期五)以前	
報 到	應於指定時間至錄取學校報到。		

# 嘉義市111學年度國民小學藝術才能班招生簡章

## 壹、依據

- 一、藝術教育法及藝術教育法施行細則（104年12月30日及100年1月10日）。
- 二、高級中等以下學校藝術才能班設立標準（109年9月29日）。
- 三、111年度嘉義市具藝術才能學生之鑑定小組決議（111年1月27日）。

## 貳、目的

- 一、培育具有優異藝術才能之學生，施以專業藝術教育，輔導其適性發展，以培植多元之藝術專業人才。
- 二、增進上述學生具備藝術認知、展演、創作及鑑賞之能力，以涵養學生美感情操，發展其健全人格。

## 參、辦理單位

- 一、指導單位：教育部
- 二、主辦單位：嘉義市政府
- 三、承辦單位：嘉義市博愛國民小學、嘉義市嘉北國民小學、嘉義市崇文國民小學、嘉義市大同國民小學
- 四、協辦單位：本市各國民小學

## 肆、招生學校班別與名額

- 一、招收國小三年級，每班以**29名**為限，備取若干名。錄取名單以本市具藝術才能學生之鑑定小組審定人數為準，未達錄取標準者，得不足額錄取。招收學校之班別（包括競賽表現入班及術科測驗入班）如下：博愛國民小學音樂班管樂組、嘉北國民小學音樂班管樂組、崇文國民小學舞蹈班、崇文國民小學音樂班、大同國民小學美術班。
- 二、招收崇文國小音樂班四年級插班生法國號**1名**，招考方式採術科測驗入班。錄取名單以本市具藝術才能學生之鑑定小組審定人數為準，未達錄取標準者，得不足額錄取。

## 伍、招生簡章索取地點及方式

請逕至各承辦學校索取或各承辦學校網址下載。

招生學校	索取處室	電話	地址	網址
博愛國小	輔導室	2322863轉218	嘉義市友愛路822號	<a href="http://www.paes.cy.edu.tw/">http://www.paes.cy.edu.tw/</a>
嘉北國小	輔導處	2757091轉280	嘉義市嘉北街65號	<a href="http://www.cpes.cy.edu.tw/">http://www.cpes.cy.edu.tw/</a>
崇文國小	輔導室	2222310轉2005	嘉義市垂楊路241號	<a href="http://www.cwes.cy.edu.tw/">http://www.cwes.cy.edu.tw/</a>
大同國小	輔導室	2222114轉120	嘉義市成功街15號	<a href="http://www.ttes.cy.edu.tw/">http://www.ttes.cy.edu.tw/</a>

## 陸、報名資格

設籍本市，具備藝術才能優異特質之國小二年級升國小三年級學生，**崇文國小音樂班插班生**為國小三年級升四年級學生。

## 柒、報名時間

- 一、競賽表現入班：自111年3月28日(星期一)起至111年3月30日(星期三)止(每日上午8時30分至11時30分；下午2時至4時)。
- 二、術科測驗入班：自111年4月18日(星期一)起至111年4月20日(星期三)止(每日上午8時30分至下午4時)。

## 捌、報名地點

鑑定別	報名班別	報名地點
競賽表現入班、 術科測驗入班	博愛國小音樂班管樂組	嘉義市博愛國民小學輔導室
	嘉北國小音樂班管樂組	嘉義市嘉北國民小學輔導處
	崇文國小舞蹈班、音樂班、插班生	嘉義市崇文國民小學輔導室
	大同國小美術班	嘉義市大同國民小學輔導室

## 玖、報名手續

- 一、均採個別報名。
- 二、競賽表現入班繳交申請表(如附件一)及附上1張最近三個月內二吋半身、脫帽、正面照片，

請於照片背後填寫姓名、報名學校及班別。術科測驗入班繳交報名表（如附件三）及附上2張最近三個月內二吋半身、脫帽、正面照片，請於照片背後填寫姓名、報名學校及班別。

三、繳交戶口名簿正本及戶口名簿影印本一份，戶口名簿正本驗證後歸還。

四、報名競賽表現入班者，需檢附申請表(如附件一)、得獎年度之組別成績名次資料(請由官網查詢列印)及競賽表現優異獎狀之正本及影本各1份，正本驗證後歸還。

五、繳交報名費。

六、領取測驗入場證（報名競賽表現入班者無入場證）。

七、完成報名手續後，概不退費。

#### 拾、報名費用

班 別	競賽表現入班	術科測驗入班
音樂班管樂組	每人700元整	每人1,500元整
舞蹈班	每人700元整	每人1,500元整
音樂班	每人700元整	每人1,500元整
美術班	每人700元整	每人1,200元整
低收入戶、身心障礙學生及持有身心障礙手冊人士之子女附證明文件免收報名費。		

#### 拾壹、入班管道及審查原則

##### 一、競賽表現入班：

(一)「參加政府機關(構)舉辦之國際性或全國性各該藝術類科競賽表現優異，獲前三等獎項」，並符合本簡章入班審查原則者，經本市具藝術才能學生之鑑定小組審查通過者錄取入班。已獲錄取並報到者，不得報名參加本市各校術科測驗入班。

(二)入班審查原則：依據教育部109年9月29日修正「高級中等以下學校藝術才能班設立標準」第八條規定，應以「參加政府機關（構）舉辦之國際性或全國性各該藝術類科競賽表現優異，獲前三等獎項」為審查原則。

1. 音樂班：指定為「全國學生音樂比賽」個人組決賽獲優等以上獎項。
2. 舞蹈班：指定為「全國學生舞蹈比賽」個人組決賽獲優等以上獎項。
3. 美術班：指定為「全國學生美術比賽」決賽獲優等以上獎項。

(三)申請班別請擇一校一班，重複報名者，取消錄取資格。

## 二、術科測驗入班：

(一)參加本市藝術才能班術科測驗表現優異，經本市具藝術才能學生之鑑定小組審查通過者錄取入班。

(二)入班審查原則：依術科測驗總成績高低順序錄取入班，額滿為止。如總分數相同者，依下列原則高低排序錄取入班，如均同分則增額錄取。未達標準者，得不足額錄取。

1. 博愛國小音樂班管樂組以演奏能力、節奏、聽唱之成績高低順序。
2. 嘉北國小音樂班管樂組以演奏能力、節奏、聽唱之成績高低順序。
3. 崇文國小舞蹈班以規定動作、即興創作、節奏感測試之成績高低順序。
4. 崇文國小音樂班以演奏能力、聽音、視唱、聽唱、節奏之成績高低順序。
5. 崇文國小音樂班插班生以演奏能力、聽寫、樂理之成績高低順序。
5. 大同國小美術班以平面繪畫及創意線畫分數加總、立體造型之成績高低順序。

(三)報考班別請擇一校一班，重複報名者，取消錄取資格。

(四)測驗科目有一科成績為零分者，不予錄取。缺考之科目，以零分計算。

## 拾貳、術科測驗科目、地點、時間及占分比例（如附件四）。

### 拾參、申請成績複查

一、競賽表現審查結果於111年4月7日(星期四)通知。

二、競賽表現審查結果複查日期：111年4月11日(星期一)上午9時至下午4時，逾時不予受理。

- 三、術科測驗成績於111年5月4日(星期三)通知，並於是日下午5時前寄出。
- 四、術科測驗成績複查日期：111年5月6日(星期五)上午9時至下午4時，逾時不予受理。
- 五、競賽表現審查結果複查申請表及術科成績複查申請表請以正楷填寫完整並簽名，複查科目務必填寫詳實。
- 六、複查手續：申請複查應依照下列規定辦理，否則不予受理。
- (一)請填妥「競賽表現審查結果複查申請表」(如附件二)或「術科測驗成績複查申請暨回覆表」(如附件五)，連同成績通知單正本(影本恕不受理)親自到各承辦學校辦理。
- (二)複查以一次為限，術科測驗不得要求影印及重閱，亦不得要求告知閱卷委員之姓名及其他有關資料。
- (三)繳交複查費30元，術科測驗以科計算。

#### **拾肆、錄取公告及報到**

- 一、競賽表現入班錄取名單於111年4月13日(星期三)下午5時以前公布於本府教育處網站(<https://edu.chiayi.gov.tw/>)。
- 二、術科測驗入班錄取名單於111年5月13日(星期五)下午5時以前公布於本府教育處網站(<https://edu.chiayi.gov.tw/>)。
- 三、錄取者以書面個別通知於指定時間向錄取學校報到，未於規定時間內報到者，視同放棄入班資格。
- 四、錄取學生報到後仍有缺額者，依備取順序依序通知備取生，備取生並應依學校通知報到日期完成報到(備取期限最遲至開學前一天止)，逾期未報到者視同放棄備取資格，不得異議。
- 五、各校備取生報到後，若仍有缺額之班別(即已無備取生可遞補者)，主辦單位將於111年6月1日(星期三)下午5時以前公布於本府教育處網站(<https://edu.chiayi.gov.tw/>)及各校網站，並由各校自行依已報府核備之第二次招生辦法辦理。

## 拾伍、附則

- 一、試場位置圖於考試前一天公佈於各承辦學校，考試當日務必攜帶測驗入場證(入場證遺失可於考試前向各承辦學校申請補發)；每科鑑定時間開始後，遲到10分鐘即不得入場應試。
- 二、身心障礙考生對試務有特殊需求者，請於報名時檢具身心障礙手冊或縣市鑑輔會核發之鑑定證明及需求申請表(如附件六，服務項目之提供以不影響整體考試公平性為原則)。
- 三、鑑定過程如發生承辦學校無法解決之爭議事項，提交本市具藝術才能學生之鑑定小組裁決。
- 四、為配合樂團編制，依總分錄取分數高低排序，各項樂器錄取人數超過樂團編制者，須改修其他樂團編制內之樂器，未同意者視同放棄錄取資格。
- 五、博愛國小音樂班管樂組錄取生需依該校「音樂藝術才能班選修樂器實施計畫」選修樂器且不得更改，不願接受者視同自動放棄。
- 六、嘉北國小音樂班管樂組錄取生需依該校「音樂藝術才能班選修樂器實施計畫」選修樂器且不得更改，不願接受者視同自動放棄。
- 七、崇文國小音樂班錄取生依該校「音樂藝術才能班選修樂器實施計畫」及「新生個別課教師調配實施計畫」選修樂器及調配個別課指導教師且不得更改，不願接受者視同自動放棄。
- 八、考生須遵守「嘉義市111學年度國民小學藝術才能班試場規則」(如附件七)，否則依該規則相關規定扣分或以零分計。
- 九、依據教育部100年6月23日臺國(四)字第1000107528號函示，經鑑定入班學生需負擔外聘教師鐘點費及活動費等部分費用。
- 十、因應嚴重特殊傳染性肺炎疫情防護措施處理原則，並依中央疫情指揮中心規定滾動式修正，詳參附件八。



十一、如遇重大天然災害、重大事故、法定傳染病流行疫情或其他重大疫情等，將由鑑定小

組召開會議研商後，統一發布緊急處理措施，考生應予以配合。

十二、本簡章如有未盡事宜悉依本市具藝術才能學生之鑑定小組決議辦理。

拾陸、本簡章經本市具藝術才能學生之鑑定小組通過，並經嘉義市政府核定後實施，修正時亦同。

附件

附件一：嘉義市111學年度國民小學藝術才能班競賽表現入班申請表

附件二：嘉義市111學年度國民小學藝術才能班競賽表現審查結果複查申請暨回覆表

附件三：嘉義市111學年度國民小學藝術才能班術科測驗入班報名表

附件四：嘉義市111學年度國民小學藝術才能班招生測驗科目、地點、時間及占分比例

附件五：嘉義市111學年度國民小學藝術才能班術科測驗成績複查申請暨回覆表

附件六：嘉義市111學年度國民小學藝術才能班術科測驗特殊需求申請表

附件七：嘉義市111學年度國民小學藝術才能班試場規則

附件八：嘉義市111學年度國小藝術才能班術科測驗因應嚴重特殊傳染性肺炎疫情防護措施處理原則

附件一 嘉義市111學年度國民小學藝術才能班競賽表現入班申請表

家長填寫基本資料	學生姓名							生日	年	月	日	相片
	身分證字號								性別			
	原就讀學校	國小						年	班			
	申請學校							藝才班別				
	戶籍地											
	通訊處											
	家長姓名							電話	(H):			
								(手機):				
應繳交資料	1. <input type="checkbox"/> 申請表 2. <input type="checkbox"/> 戶口名簿正本(驗畢歸還) <input type="checkbox"/> 戶口名簿影本 3. <input type="checkbox"/> 獎狀正本(驗畢歸還) <input type="checkbox"/> 獎狀影本 4. <input type="checkbox"/> 得獎成績名次資料						免交報名費者，檢附下列文件之一： <input type="checkbox"/> 低收入戶證明正本 <input type="checkbox"/> 身心障礙手冊影本					
得獎紀錄	競賽名稱						得獎日期	主辦單位	成績等第			
檢附資料說明： 1. 請逐條明列各項比賽個人組決賽得獎名次，並繳交獎狀影本，並於報名時攜帶正本資料核驗。 2. 檢附資料經查證不實者，取消其各項申請資格。 3. 申請班別請擇一校一班，重複報名者，取消錄取資格。												

-----虛線以下為審核表，請勿填寫-----

學校初核 (請勾選並核章)		
<input type="checkbox"/> 符合 <input type="checkbox"/> 不符合	承辦人	
	主任	
	校長	

### 嘉義市111學年度國民小學藝術才能班競賽表現審查結果複查申請表

申請日期： 年 月 日

考生姓名		家長姓名	
聯絡電話		行動電話	
地址			
報考學校			
報名班別			
複查結果			

黑粗線框內欄位請勿填寫

申請人（家長）簽名：

---

### 嘉義市111學年度國民小學藝術才能班競賽表現審查結果複查回覆表

申請日期： 年 月 日

考生姓名		家長姓名	
聯絡電話		行動電話	
地址			
報考學校			
報名班別			
複查結果			

黑粗線框內欄位請勿填寫

## 嘉義市111學年度國民小學藝術才能班術科測驗入班報名表

入場證號碼													
申請報考班別	<input type="checkbox"/> 博愛國小音樂班管樂組 <input type="checkbox"/> 嘉北國小音樂班管樂組 <input type="checkbox"/> 大同國小美術班 <input type="checkbox"/> 崇文國小舞蹈班 <input type="checkbox"/> 崇文國小音樂班 <input type="checkbox"/> 崇文國小音樂班四年級插班 (以上只能勾選一班別)												
姓 名						性 別							
身份證字號						生 日	年	月	日	自 貼 照 片			
電 話	(H):					就讀學校	縣(市)						
	(O):						國 小						
通 訊 處	行動:												
家長姓名						與學生關係							
應繳交資料	1. <input type="checkbox"/> 報名表 2. <input type="checkbox"/> 戶口名簿正本(驗畢歸還) <input type="checkbox"/> 戶口名簿影本					免交報名費者，檢附下列文件之一： <input type="checkbox"/> 低收入戶證明正本 <input type="checkbox"/> 身心障礙手冊影本							
演奏樂器名稱 【舞蹈班、美術班 免填】													
收取報名費 簽 章													
核發入場證 簽 章													

附件四

嘉義市111學年度國民小學藝術才能班招生測驗科目、地點、時間及占分比例

班 別	博愛國小 音樂班管樂組		測驗地點	博愛國小
日 期	測驗時間	測驗科目	占分比例	備 註
111.4.30 (星期六)	8:00~8:30	報到		請攜帶入場證至穿堂辦理
	8:40-結束	基本能力 30%	節奏20%	手拍節奏(亦可用鋼琴彈奏)。(現場抽譜準備3分鐘)
			聽唱10%	旋律聽唱(唱出唱名 Do. Re. Mi...)
	8:40-結束	演奏能力 70%	1. 自選曲一首(含音階)50%:須背譜。 音階: (1)以報考樂器演奏一個或二個八度上下行音階,不加琶音,調性自訂,鋼琴可加終止和弦。 (2)報名爵士鼓者,請以旋律樂器進行音階。	
			2. 視奏20%:(現場抽譜,考前準備3分鐘)。 (1)視奏考科依報考樂器項目出題。 (2)報名爵士鼓者,請以旋律樂器進行視奏。	
			3. 備註 (1)報考樂器不限樂器種類。以上2項演奏時間總計不超過3分鐘。 (2)學校提供樂器:鋼琴、木琴、鐵琴、上低音號、爵士鼓,其餘樂器請考生自行準備。	

班 別	大同國小 美術班		測驗地點	大同國小
日 期	測驗時間	測驗科目	占分比例	備 註
111.4.30 (星期六)	7:40-8:00	報到		請攜帶入場證、平面繪畫用品至穿堂辦理。
	8:20-9:00	創意線畫	30%	畫紙、材料等由學校提供。
	9:20-10:30	平面繪畫	30%	畫紙由學校提供,材料考生自備,顏料不拘。
	10:50-12:00	立體造型	40%	材料由學校提供。

班 別	嘉北國小 音樂班管樂組		測驗地點	嘉北國小	
日 期	測驗時間	測驗科目	占分比例	備 註	
111.4.30 (星期六)	8:00~8:30	報到		請攜帶入場證至穿堂辦理	
	8:40-結束	基本能力 30%	節奏20%	手拍節奏(由錄音播放節奏後,學生照樣拍一次)共三題。	
			聽唱10%	旋律聽唱(唱出唱名 Do. Re. Mi...)。	
	8:40-結束	演奏能力 70%	1. 自選曲一首(含音階)50%:須背譜。 音階: (1)以報考樂器演奏一個或二個八度上下行音階,不加琶音,調性自訂,鋼琴可加終止和弦。 (2)報名爵士鼓者,請以旋律樂器進行音階。		
			2. 視奏20%:(現場抽譜,考前準備3分鐘)。 (1)視奏考科依報考樂器項目出題。 (2)報名爵士鼓者,請以旋律樂器進行視奏。		
			3. 備註 (1)報考樂器不限樂器種類。以上2項演奏時間總計不超過3分鐘。 (2)學校提供樂器:鋼琴、木琴、鐵琴、爵士鼓,其餘樂器請考生自行準備。		

班 別	崇文國小 舞蹈班		測驗地點	崇文國小
日 期	測驗時間	測驗科目	占分比例	備 註
111.4.30 (星期六)	8:30-8:50	報到		請攜帶入場證至學校游藝館一樓辦理。
	9:00-結束	規定動作	40%	芭蕾舞規定基本動作。 請穿著緊身衣褲、芭蕾舞軟鞋、梳包頭,並於報到前換好。
		即興創作	40%	搭配不同音樂性質,做肢體創作。
		節奏感測試	20%	運用身體拍打,做出指定節奏動作。

班 別	崇文國小 音樂班(新生)		測驗地點	崇文國小
日 期	測驗時間	測驗科目	占分比例	備 註
111. 4. 30 (星期六)	8:00-8:20	報到		請攜帶入場證、文具用品至穿堂辦理。
	8:20-9:00	聽音	20%	單音、音程、和弦、旋律、節奏之聽音。(全部選擇題)
	9:10-結束	演奏能力	50%	1. 自選曲一首30%：須背譜。 2. 視奏(當場抽譜) 15%。 註：(1)打擊視奏樂器為木琴。 (2)報考打擊者木琴棒限2棒(左右手各持1棒) 3. 音階5%。 (1)報考鋼琴：C、G、F 大調兩個八度上下行加終止式不含琶音，抽一個調。 (2)報考管弦樂：與自選曲同調音階兩個八度上下行不含琶音(弦樂器一個八度分成兩弓)。 (3)報考打擊：木琴C、G、F 大調兩個八度上下行加琶音，抽一個調。 4. 學校提供樂器：鋼琴、打擊樂器，其餘樂器請考生自行準備。
	9:10-結束	基本能力	30%	1. 聽唱(唱出唱名 Do. Re. Mi…) 10%。 2. 視唱(當場抽譜) 10%。 3. 節奏(手拍節奏) 10%。

班 別	崇文國小 音樂班(插班生)		測驗地點	崇文國小
日 期	測驗時間	測驗科目	占分比例	備 註
111. 4. 30 (星期六)	8:00-8:20	報到		請攜帶入場證、文具用品至穿堂辦理。
	8:20-9:00	聽寫	20%	單音、音程、和弦、旋律、節奏之聽音。
	9:10-結束	演奏能力	60%	1. 三升四年級項目： (1)自選曲(40%)： 主修樂器演奏為法國號報考。 (2)音階(10%)：與自選曲同調的音階和琶音(1個八度，滑音加點音)。 (3)視奏(10%)：現場抽譜。
	9:10-結束	樂理	20%	樂理：音符與休止符、拍號與拍數關係、譜表種類與移譜。

附件五

### 嘉義市111學年度國民小學藝術才能班術科測驗成績複查申請表

收件編號：

申請日期： 年 月 日

考生姓名		入場證號碼	
家長姓名		地 址	
聯絡電話		行動電話	
報考學校	複查科目	加權分數	複查後分數
報名班別			
複查結果			

黑粗線框內欄位請勿填寫

申請人（家長）簽名：

### 嘉義市111學年度國民小學藝術才能班術科測驗成績複查回覆表

收件編號：

申請日期： 年 月 日

考生姓名		入場證號碼	
家長姓名		地 址	
聯絡電話		行動電話	
報考學校	複查科目	加權分數	複查後分數
報名班別			
複查結果			

黑粗線框內欄位請勿填寫



附件六 嘉義市111學年度國民小學藝術才能班術科測驗特殊需求申請表

學生姓名		性別	<input type="checkbox"/> 男 <input type="checkbox"/> 女
原就讀學校	縣市 國民小學	報考班別	<input type="checkbox"/> 舞蹈 <input type="checkbox"/> 音樂 <input type="checkbox"/> 美術
申請報考學校	國民小學		
緊急連絡人		聯絡電話	電話： 手機：
身心障礙手冊正反面影本 或 縣市鑑輔會核發之鑑定證明影本 (浮貼)			

◎身心障礙學生參加測驗服務項目：請學生依需求勾選申請項目

申請項目	需求情形	審定結果
提早入場	<input type="checkbox"/> 是 (提早 5 分鐘進入場地準備) <input type="checkbox"/> 否	<input type="checkbox"/> 是 <input type="checkbox"/> 否
延長時間	<input type="checkbox"/> 是 (延長作答時間 10 分鐘) <input type="checkbox"/> 否	<input type="checkbox"/> 是 <input type="checkbox"/> 否
放大試題	<input type="checkbox"/> 是 (提供放大為 A3 紙之影印試題) <input type="checkbox"/> 否	<input type="checkbox"/> 是 <input type="checkbox"/> 否
需要考場準備輔具	<input type="checkbox"/> 檯燈 <input type="checkbox"/> 放大鏡 <input type="checkbox"/> 重騰答案卷	<input type="checkbox"/> 是 <input type="checkbox"/> 否
其他特殊需求 (請詳填)		<input type="checkbox"/> 是 <input type="checkbox"/> 否

學生簽名：

監護人簽名：

承辦學校(核章)	審查結果：
----------	-------

附件七

嘉義市111學年度國民小學藝術才能班試場規則

- 一、測驗時考生必須攜帶入場證準時入場。入場證須妥為保存，如有毀損或遺失，考生應於測驗當日攜帶與報名時同式相片和身分證件，向考場辦公室申請補發。
- 二、每節測驗說明時間不可翻閱試題本，測驗說明開始後即不准再離場。若強行離場、不服糾正者，該科測驗以零分計。
- 三、每節測驗正式開始後10分鐘起，遲到者不得入場。若強行入場，該科測驗以零分計。
- 四、每節測驗正式開始後30分鐘內，考生不得提早離場。若強行離場，不服糾正者，該科測驗以零分計。音樂班聽音乙科測驗時間，依命題老師所下達之指導語為測驗時間之起訖。
- 五、考生每節應攜帶入場證入場應試，違者如經監試人員查核確係考生本人無誤者，先准予應試；惟至當節考試結束鈴(鐘)聲響畢前仍未送達或未依規定申請補發者，扣減其該科成績5分。
- 六、考生不得請他人頂替代考，違者取消考試資格。
- 七、考生應按編定之試場及座位號碼入座，在開始作答前，應確實檢查試卷、座位與入場證三者之號碼是否相同及試卷、試題與應考科目是否相同，如有不同應即舉手請監試人員處理。
- 八、文具自備(禁止使用遇熱字跡會消失之用筆)，必要時可用透明墊板或尺，但不得有圖形、文字印刷於其上，其他非應試用品請勿攜入試場，且不得在場內向他人借用。
- 九、考生應試時不得飲食、嚼食口香糖等，不聽制止者，該科以零分計。若因生病等特殊原因，迫切需要在測驗中飲水或服用藥物時，須於測驗前持相關證明經監試人員同意後，在監試人員協助下飲用或服用。
- 十、考生不得左顧右盼、相互交談、意圖窺視或抄襲他人答案，或意圖便利他人窺視答案，經勸告不聽者，該科測驗以零分計。
- 十一、考生不得於分發試題後窺視他人試卷、作答結果或互相交談，或故意將已作答之試卷或作答結果供他人窺視，違反者，該科測驗扣20分。考生於每節考試完畢前攜帶試題或將試題、答案抄寫夾帶離場者，該科測驗以零分計，**意圖攜帶試題或將試題、答案抄寫夾帶離場者，該科測驗扣10分。**
- 十二、試卷紙或答案卷上不得書寫姓名座號，也不得作任何標記，違反者該科測驗扣10分。故意汙損試卷紙或答案卷、損壞試題本者，該科測驗以零分計。
- 十三、測驗完畢後必須將試卷紙或答案卷和試題本一併送交監試人員，經監試人員確認無誤，然後離場。攜出試卷紙、答案卷或試題本經查證屬實者，該科測驗以零分計。
- 十四、考生在考試進行中，發現試題印刷不清時，得舉手請監試人員處理，但不得要求解釋題意。
- 十五、非應試用品如教科書、參考書，或補習班文宣品等，以及電子辭典、行動電話、呼叫器、收音機、鬧鐘、多媒體播放器材、具通訊功能之穿戴式裝置(或其他具資訊傳輸、感應、拍攝或記錄功能之器材及設備)，一律不准攜入試場。若不慎攜入試場，考生於測驗開始前，須放置於試場前後方地板上；電子產品須先關機或拔掉電池。經監試人員發現違規情事者，扣減該科測驗分數10分。
- 十六、試卷作答時，務必使用黑(藍)色原子筆或鉛筆作答。如有書寫不清或汙損等情事，其責任由考生自負，不得提出異議。
- 十七、如遇警報、地震，應遵照監試人員指示，迅速疏散避難。
- 十八、測驗結束鐘(鈴)響起，監試人員宣布本節測驗結束，不論答畢與否應即停止作答，交卷離場。逾時作答，不聽制止者，該科測驗以零分計；經制止後停止者，扣減該科測驗分數10分。
- 十九、考生考試結束鈴(鐘)聲響前提早離場，不得在試場附近逗留、高聲喧譁或宣讀答案，經制止不聽者，該科測驗以零分計。

## 嘉義市111學年度國小藝術才能班術科測驗 因應嚴重特殊傳染性肺炎疫情防護措施處理原則

一、嚴重特殊傳染性肺炎疫情期間，為落實參加藝術才能班術科測驗之考生、家長及工作人員之防疫工作，避免疫情傳播，依「嚴重特殊傳染性肺炎中央流行疫情指揮中心」（以下簡稱：中央流行疫情指揮中心）相關防疫規定，訂定本處理原則。

二、基本防護規定：

（一）考試前14日：

1. 考生術科測驗當日前 14 天內，如符合「具感染風險民眾追蹤管理機制」中「居家隔離」或「居家檢疫」實施之對象者，禁止參加術科測驗。
2. 符合「具感染風險民眾追蹤管理機制」中「自主健康管理」未滿14日者，但考試當日有發燒（額溫 $\geq 37.5$ 度、耳溫 $\geq 38$ 度）或呼吸道症狀、或為已接受採檢的「社區監測採檢對象」，禁止參加術科測驗。
3. 自主健康管理者，應依照「具感染風險民眾追蹤管理機制」之自主健康管理措施，無症狀者，須配合承辦學校規定防護措施辦理。

（二）術科測驗辦理當日：

1. 承辦學校張貼宣導公告，請考生應繳交「健康聲明書」（承辦學校網頁公告相關訊息，開放檔案下載）。
2. 原則不開放陪考人員進入考場，惟學校得視各類科需求開放陪考人員，至多以一人為限，且有「居家隔離」、「居家檢疫」、「自主健康管理」、發現發燒（額溫為攝氏37.5度以上，將進行耳溫測量，耳溫超過38度即為發燒）狀況，不得進入試場，請另派人陪同。

（三）倘有發燒或咳嗽、流鼻水等呼吸道症狀或腹瀉者，應主動向承辦學校主管或負責人員報告，並採取適當的防護措施及引導就醫治療。

三、試務期間防疫措施：

（一）備用空間及防疫物資準備：

1. 承辦學校應設置檢測休息區及護理師協助。
2. 承辦學校應備妥額(耳)溫槍、備用口罩(僅供緊急使用)、乾洗手液或其他洗手用品(含肥皂或洗手乳等)。
3. 進入試場前，需實施體溫量測，考生需自備口罩；報到區及各試場，務必確實規劃動線之安排，並落實防護措施。

4. 承辦學校應設置備用等待區及休息區；術科測驗期間應依試場規則及實際需求，啟用備用試場。
5. 各承辦學校，亦得依試場及術科測驗科目之特性，規劃防疫計畫，並建立作業流程，以確保防疫工作有效落實。

(二)體溫量測及考試原則：

1. 參加術科測驗之考生，倘於測驗當日經耳溫量測達 $38^{\circ}\text{C}$ 以上應立即配戴口罩，並轉請試場安排獨立休息場所，並調整術科測驗順序，考生於術科測驗時是否配戴口罩得依考科規定調整，術科測驗結束後應立即配戴口罩。
2. 參加術科測驗之考生，符合「具感染風險民眾追蹤管理機制」實施對象之「自主健康管理」未滿 14 日者，應依「健康聲明書」評估是否有發燒或咳嗽、流鼻水等呼吸道症狀或腹瀉，如有症狀則不得參加術科測驗；無症狀者，依規定全程配戴外科口罩參加，及安排獨立休息場所，並由各承辦學校調整術科測驗順序，考生於術科測驗時配戴口罩原則依考科規定調整，術科測驗結束後應立即配戴口罩。

(三)工作人員健康管理情形及試場清潔原則：

1. 掌握工作人員健康狀況及旅遊史，如有術科測驗當日前 14 天內至中央疫情指揮中心公告之地區旅遊史者，不得擔任試務工作人員並安排其他人員替代。
2. 承辦學校工作人員，於試務期間實施體溫量測，並一律配戴口罩，若耳溫量測達  $38^{\circ}\text{C}$  以上，應立即停止工作。
3. 術科測驗期間應加強測驗場地、廁所及休息區消毒與清潔工作，並針對現場人員經常接觸之表面，應有專責人員定時清潔，一般的環境應至少每天消毒 2 次；室內集會活動場所應保持空氣流通及環境整潔，並持續監控環境空氣流通與換氣情形。

(四)其他防疫措施說明：

1. 嚴禁隱匿旅遊史及個人身體症狀，如經查明屬實者，取消術科測驗應考生資格及錄取資格，並依中央疫情通報作業規定，通報主管機關依「傳染病防治法」、「制定嚴重特殊傳染性肺炎防治及紓困振興特別條例」及相關規定處理。
2. 嚴禁於試場及報到區內，使用具引發火源及燃燒性之器物（如打火機）。
3. 考生及工作人員，於術科測驗後倘因發燒或身體不適住院，請依教育部「校園安全及災害事件通報作業要點」規定，辦理通報事宜。

四、考生及陪考人員防疫注意事項：

(一)共同注意事項：

1. 為配合體溫量測等防疫措施，請考生提前到達考場。
2. 考生及陪考人員請自行準備並佩戴口罩。
3. 若為居家隔離或居家檢疫者，請配合留在家中，不得應試。

4. 術科測驗後儘速離開試場不得逗留。

(二) 陪考人員注意事項：

原則不開放陪考人員進入考場，惟學校得視各類科需求開放陪考人員，至多以一人為限，並請繳交「健康聲明書」，如為「居家隔離」、「居家檢疫」、「自主健康管理」及發燒者，不得進入試場。

五、特殊情形因應措施：

(一) 補考原則規劃如下：

1、適用對象

(1) 原應考當日屬於「居家隔離」或「居家檢疫」者。

(2) 原應考當日屬於「自主健康管理」- 社區監測通報檢採個案，如就醫後經醫院安排採檢，返家後於接獲檢驗結果前，應留在家中不可外出者。

2、補考考場：以各主辦學校為原則。

3、各類別補考生須於111年4月28日(星期四)前以通訊方式向主辦學校提出申請；補考日期為111年5月14日(星期六)，相關補考期程應公布於主辦學校網站。

4、各類別補考以一次為限，完成後不再辦理。

(二) 主辦學校遇全校停課時，術科測驗時間順延至學校停課期滿之下一個週六、日為原則。

(三) 如須辦理補考或順延術科測驗等情事，本府得延後成績查詢及錄取公告，相關時程另上網公告，錄取名額依簡章規定辦理。

六、防疫期間所需各項防疫物資，由各校籌措，承辦學校得依實際需求，於原編列經費項下支應購買，不足經費由本府負擔。

七、請各承辦學校除依本防疫措施處理原則進行防疫工作外，並應依中央流行疫情指揮中心最新發布之相關資訊，適時調整相關防疫措施。

八、各承辦學校因應嚴重特殊傳染性肺炎作業流程，請參見嘉義市111學年度藝術才能班術科測驗因應嚴重特殊傳染性肺炎作業流程圖。

九、本處理原則如有未盡事宜，由承辦學校本權責處理。

# 嘉義市111學年度藝術才能班術科測驗因應嚴重特殊傳染性肺炎作業流程圖

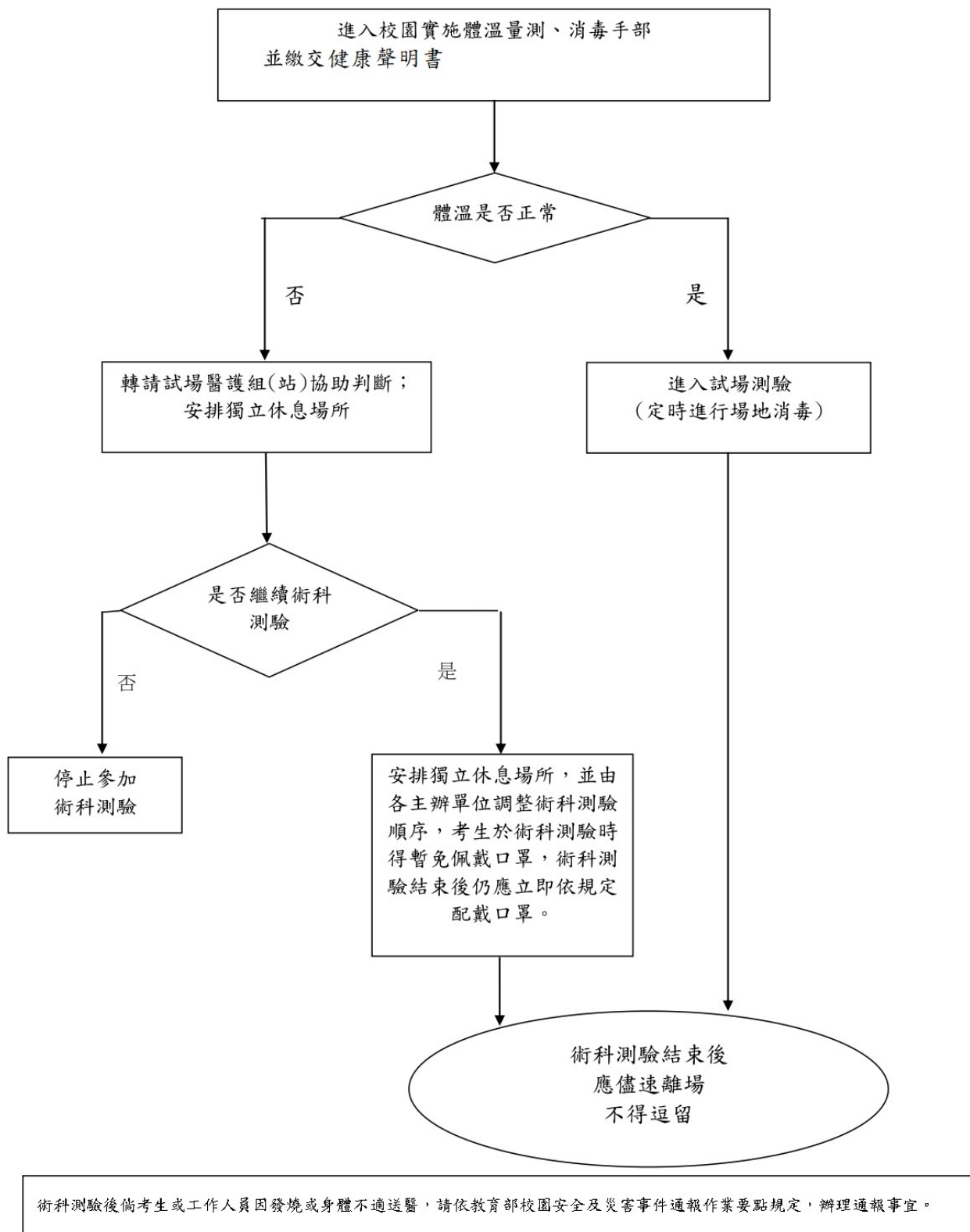

## 嘉義市111學年度藝術才能班術科測驗健康聲明書

姓名：

身份(請勾選)：參賽學生 陪同人員 工作人員 其他

聯絡電話：

通訊地址：\_\_\_\_\_

一、您過去 14 天內是否有以下症狀(可複選，含已就醫、服藥者)：

- 發燒 咳嗽 呼吸急促 流鼻水、流鼻涕／鼻塞 全身倦怠  
頭痛 喉嚨痛 味覺、嗅覺異常 腹瀉 四肢無力 其他：  
否

二、您是否施打疫苗？ 是：完成至第\_\_\_\_\_劑 否

您是否快篩陰性？ 是 否 未做

您是否檢附PCR 陰性檢測報告 是 否 未做

三、您是否具備「居家隔離」、「居家檢疫」、「加強自我健康管理」、「自主健康管理」之身分？

是(居家隔離 居家檢疫 加強自主健康 自主健康管理)

否

四、是否有其他您認為應聲明之事項：

是：\_\_\_\_\_

否

五、競賽前2日，如經衛生單位通知為「居家隔離」、「居家檢疫」、「加強自我健康管理」、「自主健康管理」之身分者，請主動告知主辦單位。

※配合防疫人人有責，資料僅供防疫需求使用，本人對上述問題均應據實填寫。

※依傳染病防治法第70條規定，有拒絕、規避或妨礙各級政府機關依第37條第1項第6款規定所定之防疫措施，處新臺幣3,000-15,000元罰鍰。

※本人確認以上聲明均為屬實，並同意承擔因提供不實資訊而導致的相關法律責任。

填寫人簽名：\_\_\_\_\_

如填寫人為學生時，請家長或監護人簽名：\_\_\_\_\_

填寫日期： 年 月 日

# 嘉義市111學年度國中小藝術才能班術科測驗補測申請表

申請日期： 年 月 日

報考學校	
報考班別	
考生姓名	
准考證號碼	
補測原因	<p>因「嚴重特殊傳染性肺炎」(COVID-19)疫情，致該生有下列情形，需申請補考</p> <p><input type="checkbox"/>1. 原應考當日屬於「居家隔離」或「居家檢疫」者。</p> <p><input type="checkbox"/>2. 原應考當日屬於「自主健康管理」- 社區監測通報檢採個案，如就醫後經醫院安排採檢，返家後於接獲檢驗結果前，應留在家中不可外出者。</p>

申請考生簽名： \_\_\_\_\_

家長或監護人簽名： \_\_\_\_\_